景 気 動 向 指 数
速 報 か ら の 改 訂 状 況
(令和８(2026)年９月分)

令 和 ８ (2026) 年 11 月 26 日
経 済 社 会 総 合 研 究 所
景 気 統 計 部

	９月分ＣＩ （令和2(2020)年＝100）	
	速報	改訂
先行指数	116.4	116.5
一致指数	119.5	119.5
遅行指数	116.0	113.9

	３か月後方移動平均値	
	速報	改訂
先行指数	117.3	117.4
一致指数	119.6	119.6
遅行指数	113.8	113.0

	７か月後方移動平均値	
	速報	改訂
先行指数	116.5	116.6
一致指数	118.8	118.8
遅行指数	112.5	112.2

	前月差（ポイント）	
	速報	改訂
先行指数	-1.6	-1.5
一致指数	0.7	0.7
遅行指数	3.6	1.7

	３か月後方移動平均値の前月差（ポイント）	
	速報	改訂
先行指数	0.06	0.10
一致指数	0.20	0.20
遅行指数	1.40	0.70

	７か月後方移動平均値の前月差（ポイント）	
	速報	改訂
先行指数	0.30	0.32
一致指数	0.41	0.41
遅行指数	0.59	0.29

基調判断：景気動向指数（ＣＩ一致指数）は、改善を示している。

（注）景気動向指数＜速報＞から＜改訂＞に伴う個別系列の変更は、最終頁を参照。

令和８(2026)年10月分速報の公表は令和８(2026)年12月７日(月)の予定です。

１．ＣＩ先行指数の動向

① 先行指数の推移

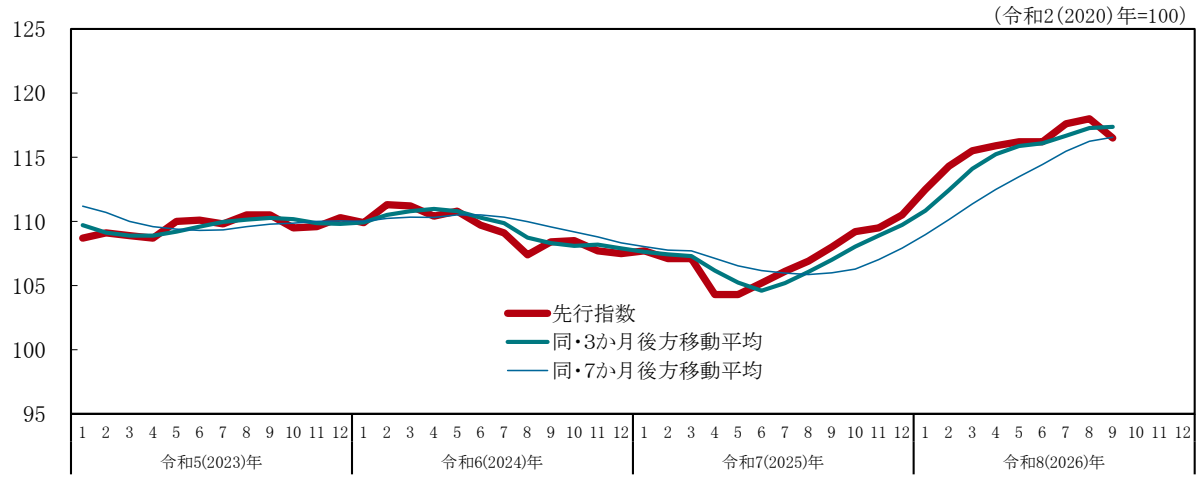

② 先行指数採用系列の寄与度

		令和8(2026)年 4月	5月	6月	7月	8月	9月
ＣＩ先行指数		115.9	116.2	116.2	117.6	118.0	116.5
	前月差(ポイント)	0.4	0.3	0.0	1.4	0.4	−1.5
L1　最終需要財在庫率指数	前月差	1.3	0.4	4.9	0.0	0.6	5.2
	寄与度(逆サイクル)	−0.16	−0.03	−0.53	0.04	−0.05	−0.74
L2　鉱工業用生産財在庫率指数	前月差	−2.4	1.4	2.2	−3.6	1.3	3.7
	寄与度(逆サイクル)	0.48	−0.20	−0.33	0.76	−0.21	−0.69
L3　新規求人数(除学卒)	前月比伸び率(%)	1.9	−2.0	1.0	0.7	−1.5	1.5
	寄与度	0.23	−0.28	0.12	0.09	−0.24	0.21
L4　実質機械受注(製造業)	前月比伸び率(%)	3.7	−14.9	19.3	−1.8	2.1	3.9
	寄与度	0.12	−0.56	0.61	−0.07	0.07	0.15
L5　新設住宅着工床面積	前月比伸び率(%)	−7.1	4.5	2.8	1.7	−3.4	−5.0
	寄与度	−0.47	0.30	0.19	0.13	−0.24	−0.36
L6　消費者態度指数	前月差	−1.1	1.4	0.2	1.1	0.6	−0.1
	寄与度	−0.38	0.45	0.05	0.39	0.20	−0.06
L7　日経商品指数(42種総合)	前月比伸び率(%)	3.5	2.1	−1.2	1.3	1.2	0.2
	寄与度	0.58	0.29	−0.39	0.18	0.15	−0.10
L8　マネーストック(Ｍ２)(前年同月比)	前月差	0.3	0.2	−0.3	−0.1	−0.1	−0.1
	寄与度	0.32	0.22	−0.20	−0.04	−0.05	−0.06
L9　東証株価指数	前月比伸び率(%)	2.3	3.8	2.4	1.5	1.8	−0.3
	寄与度	0.07	0.17	0.08	0.02	0.04	−0.10
L10 投資環境指数(製造業)	前月差	−0.20	−0.15	−0.05			
	寄与度	−0.21	−0.15	−0.03			
L11 中小企業売上げ見通しＤＩ	前月差	−3.9	−0.6	4.3	−2.6	7.3	0.0
	寄与度	−0.26	−0.04	0.29	−0.19	0.54	−0.02
一致指数トレンド成分							
	寄与度	0.08	0.11	0.12	0.16	0.19	0.24

３か月後方移動平均		115.2	115.9	116.1	116.7	117.3	117.4
	前月差(ポイント)	1.13	0.64	0.23	0.57	0.60	0.10
７か月後方移動平均		112.5	113.5	114.4	115.5	116.2	116.6
	前月差(ポイント)	1.13	1.00	0.95	1.02	0.78	0.32

（注）逆サイクルとは、指数の上昇、下降が景気の動きと反対になることをいう。「L1 最終需要財在庫率指数」及び「L2 鉱工業用生産財在庫率指数」は逆サイクルとなっており、したがって、指数の前月差がプラスになれば、ＣＩ先行指数に対する寄与度のマイナス要因となり、逆に前月差がマイナスになれば、プラス要因になる。

２．ＣＩ一致指数の動向

① 一致指数の推移

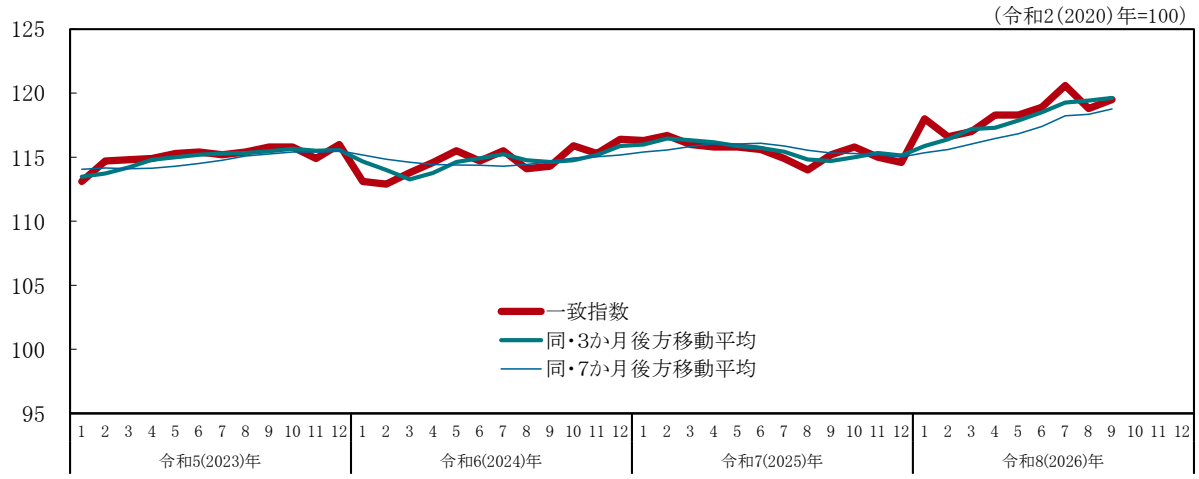

② 一致指数採用系列の寄与度

		令和8(2026)年 4月	5月	6月	7月	8月	9月
ＣＩ一致指数		118.3	118.3	118.9	120.6	118.8	119.5
	前月差(ポイント)	1.3	0.0	0.6	1.7	-1.8	0.7
C1 生産指数(鉱工業)	前月比伸び率(%)	0.5	0.1	1.9	-0.2	-2.4	2.0
	寄与度	0.07	0.01	0.27	-0.03	-0.39	0.30
C2 鉱工業用生産財出荷指数	前月比伸び率(%)	-0.5	1.0	0.0	1.5	-4.2	1.3
	寄与度	-0.07	0.14	0.00	0.23	-0.49	0.20
C3 耐久消費財出荷指数	前月比伸び率(%)	1.7	4.8	-2.9	-0.6	-4.9	2.3
	寄与度	0.13	0.35	-0.20	-0.04	-0.39	0.20
C4 労働投入量指数(調査産業計)	前月比伸び率(%)	1.7	-1.5	0.5	1.4	-0.5	0.5
	寄与度	0.34	-0.33	0.10	0.34	-0.12	0.11
C5 投資財出荷指数(除輸送機械)	前月比伸び率(%)	4.6	-4.4	3.0	5.3	-0.9	-0.7
	寄与度	0.46	-0.40	0.31	0.61	-0.11	-0.09
C6 商業販売額(小売業)(前年同月比)	前月差	1.4	2.2	-4.4	3.1	-0.8	-0.5
	寄与度	0.15	0.24	-0.46	0.38	-0.10	-0.06
C7 商業販売額(卸売業)(前年同月比)	前月差	3.2	-2.0	5.0	-0.6	-0.9	-1.6
	寄与度	0.24	-0.16	0.38	-0.05	-0.08	-0.14
C8 営業利益(全産業)	前月比伸び率(%)	2.3	2.2	2.2			
	寄与度	0.24	0.24	0.24	0.12	0.13	0.13
C9 有効求人倍率(除学卒)	前月差	0.00	-0.01	0.01	0.00	0.00	0.01
	寄与度	-0.02	-0.15	0.13	-0.01	-0.01	0.14
C10 輸出数量指数	前月比伸び率(%)	-2.3	0.5	-1.3	1.7	-2.7	-0.7
	寄与度	-0.24	0.05	-0.14	0.19	-0.32	-0.08

3か月後方移動平均		117.3	117.9	118.5	119.3	119.4	119.6
	前月差(ポイント)	0.10	0.57	0.63	0.77	0.16	0.20
7か月後方移動平均		116.5	116.8	117.4	118.2	118.4	118.8
	前月差(ポイント)	0.44	0.36	0.56	0.85	0.12	0.41

（注）ＣＩはトレンド（長期的趨勢）と、トレンド周りの変化を合成し作成されるが、トレンドの計算に当たっては、現時点で未発表の系列（前月比伸び率（%）又は前月差が未記入である系列）についても、過去のデータから算出（60か月から欠落月数を引いた後方移動平均）した長期的傾向（トレンド成分）を使用している。そのため、現時点で未発表の系列にもトレンドによる寄与度を表示している。

３．ＣＩ遅行指数の動向

① 遅行指数の推移

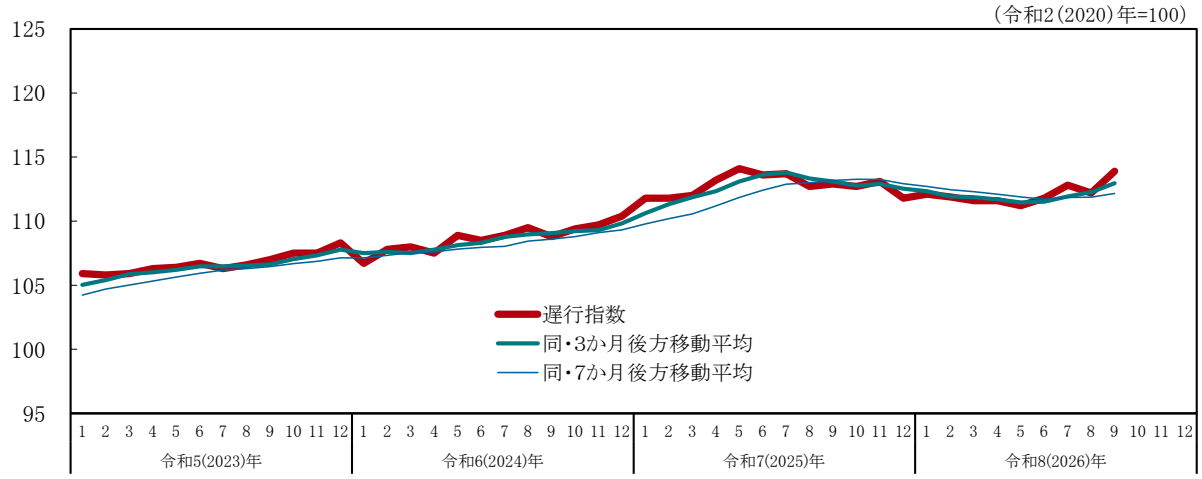

② 遅行指数採用系列の寄与度

		令和8(2026)年 4月	5月	6月	7月	8月	9月
ＣＩ遅行指数		111.6	111.2	111.8	112.8	112.2	113.9
	前月差(ポイント)	0.0	−0.4	0.6	1.0	−0.6	1.7
Lg1　第３次産業活動指数	前月比伸び率(%)	−0.5	−0.3	1.2	−1.1	−0.6	1.0
(対事業所サービス業)	寄与度	−0.09	−0.06	0.14	−0.21	−0.13	0.14
Lg2　常用雇用指数(調査産業計)	前月差	−0.2	−0.1	0.0	0.0	0.1	−0.1
(前年同月比)	寄与度	−0.22	−0.10	0.00	0.00	0.12	−0.13
Lg3　実質法人企業設備投資(全産業)	前月比伸び率(%)	−0.3	−0.3	−0.3			
	寄与度	−0.07	−0.06	−0.06			
Lg4　家計消費支出(勤労者世帯、名目)	前月差	2.5	0.2	−4.6	−0.7	0.0	−3.1
(前年同月比)	寄与度	0.14	0.01	−0.26	−0.04	0.00	−0.20
Lg5　法人税収入	前月比伸び率(%)	0.6	4.1	−5.4	0.3	1.4	13.3
	寄与度	−0.00	0.11	−0.21	−0.01	0.02	0.45
Lg6　完全失業率	前月差	−0.12	−0.07	0.03	−0.11	0.14	−0.16
	寄与度(逆サイクル)	0.21	0.12	−0.07	0.22	−0.30	0.33
Lg7　きまって支給する給与(製造業、名目)	前月比伸び率(%)	1.0	0.1	0.6	0.8	−0.2	0.2
	寄与度	0.32	−0.08	0.25	0.40	−0.28	−0.04
Lg8　消費者物価指数(生鮮食品を除く総合)	前月差	−0.3	0.0	0.2	0.2	−0.1	0.4
(前年同月比)	寄与度	−0.37	−0.03	0.19	0.22	−0.15	0.47
Lg9　最終需要財在庫指数	前月比伸び率(%)	0.2	−3.2	4.8	2.6	−0.9	3.8
	寄与度	0.02	−0.39	0.46	0.33	−0.14	0.48
一致指数トレンド成分							
	寄与度	0.08	0.11	0.12	0.16	0.18	0.23

３か月後方移動平均		111.7	111.5	111.5	111.9	112.3	113.0
	前月差(ポイント)	−0.17	−0.23	0.06	0.40	0.34	0.70
７か月後方移動平均		112.1	111.9	111.7	111.9	111.9	112.2
	前月差(ポイント)	−0.19	−0.21	−0.19	0.15	0.01	0.29

（注1）「Lg5 法人税収入」には還付金が含まれている。
（注2）逆サイクルとは、指数の上昇、下降が景気の動きと反対になることをいう。「Lg6 完全失業率」は逆サイクルとなっており、したがって、指数の前月差がプラスになれば、ＣＩ遅行指数に対する寄与度のマイナス要因となり、逆に前月差がマイナスになれば、プラス要因になる。

個 別 系 列 の 数 値

		系列名	単位	令和8(2026)年							
				2	3	4	5	6	7	8	9
先行系列	1	最終需要財在庫率指数(逆サイクル)	2020年=100	106.1	102.1	103.4	103.8	108.7	108.7	109.3	114.5
	2	鉱工業用生産財在庫率指数(逆サイクル)	2020年=100	104.6	103.3	100.9	102.3	104.5	100.9	102.2	105.9
	3	新規求人数(除学卒)	人	753,865	787,004	802,296	785,944	793,744	799,614	787,309	799,039
	4	実質機械受注(製造業)	百万円	491,801	418,863	434,459	369,599	440,756	432,862	442,154	459,430
	5	新設住宅着工床面積	千m^2	4,800	4,895	4,549	4,752	4,886	4,969	4,801	4,559
	6	消費者態度指数		39.7	33.3	32.2	33.6	33.8	34.9	35.5	35.4
	7	日経商品指数(42種総合)	1970年=100	279.402	284.362	294.176	300.223	296.583	300.559	304.303	304.795
	8	マネーストック(M２)（前年同月比）	%	1.7	2.0	2.3	2.5	2.2	2.1	2.0	1.9
	9	東証株価指数		3779.10	3644.58	3727.01	3869.37	3963.34	4021.52	4093.67	4083.29
	10	投資環境指数(製造業)		3.26	3.50	3.30	3.15	3.10			
		総資本営業利益率(製造業)	%	5.37	5.85	5.82	5.80	5.77			
		新発10年物国債利回り	%	2.11	2.35	2.52	2.65	2.67	2.79	2.94	3.05
	11	中小企業売上げ見通しＤＩ		4.5	2.1	-1.8	-2.4	1.9	-0.7	6.6	6.6

		系列名	単位	令和8(2026)年							
				2	3	4	5	6	7	8	9
一致系列	1	生産指数(鉱工業)	2020年=100	102.4	102.0	102.5	102.6	104.6	104.4	101.9	103.9
	2	鉱工業用生産財出荷指数	2020年=100	98.8	100.2	99.7	100.7	100.7	102.2	97.9	99.2
	3	耐久消費財出荷指数	2020年=100	109.3	104.5	106.3	111.4	108.2	107.5	102.2	104.5
	4	労働投入量指数(調査産業計)	2020年=100	103.3	102.9	104.6	103.0	103.5	105.0	104.5	105.0
	5	投資財出荷指数(除輸送機械)	2020年=100	101.1	100.4	105.0	100.4	103.4	108.9	107.9	107.1
	6	商業販売額(小売業)（前年同月比）	%	-0.1	1.4	2.8	5.0	0.6	3.7	2.9	2.4
	7	商業販売額(卸売業)（前年同月比）	%	1.6	3.3	6.5	4.5	9.5	8.9	8.0	6.4
	8	営業利益(全産業)	億円	249,045	255,990	261,815	267,640	273,465			
	9	有効求人倍率(除学卒)	倍	1.19	1.18	1.18	1.17	1.18	1.18	1.18	1.19
	10	輸出数量指数	2020年=100	104.9	108.0	105.5	106.0	104.6	106.4	103.5	102.8

（注）「8 営業利益（全産業）」は四半期データであるが、月次のＣＩを計算するため四半期に該当する３か月のそれぞれの変化量を等しいとして線形補間している（４－６月期分であれば６月分に四半期値を代入）。なお、ＤＩ算出には、当該四半期値（３，６，９,12月分の値）を用いる。

		系列名	単位	令和8(2026)年							
				2	3	4	5	6	7	8	9
遅行系列	1	第３次産業活動指数（対事業所サービス業）	2019-2020年平均＝100	109.3	109.7	109.2	108.9	110.2	109.0	108.3	109.4
	2	常用雇用指数(調査産業計)（前年同月比）	%	0.8	0.8	0.6	0.5	0.5	0.5	0.6	0.5
	3	実質法人企業設備投資(全産業)	億円	128,691	127,533	127,125	126,718	126,310			
	4	家計消費支出(勤労者世帯、名目)（前年同月比）	%	1.9	-2.1	0.4	0.6	-4.0	-4.7	-4.7	-7.8
	5	法人税収入	億円	18,817	20,192	20,322	21,161	20,017	20,080	20,361	23,068
	6	完全失業率(逆サイクル)	%	2.63	2.65	2.53	2.46	2.49	2.38	2.52	2.36
	7	きまって支給する給与(製造業、名目)	2020年=100	114.9	114.9	116.1	116.2	116.9	117.8	117.6	117.8
	8	消費者物価指数(生鮮食品を除く総合)（前年同月比）	%	1.5	1.7	1.4	1.4	1.6	1.8	1.7	2.1
	9	最終需要財在庫指数	2020年=100	103.1	101.1	101.3	98.1	102.8	105.5	104.6	108.6

（注）1.「5 法人税収入」には還付金が含まれている。
2.「3 実質法人企業設備投資（全産業）」は四半期データであるが、月次のＣＩを計算するため四半期に該当する３か月のそれぞれの変化量を等しいとして線形補間している（４－６月期分であれば６月分に四半期値を代入）。なお、ＤＩ算出には、当該四半期値（３，６，９,12月分の値）を用いる。

景気動向指数＜速報＞から＜改訂＞に伴う個別系列の変更は、以下のとおり。

【先行系列】

① 改訂から新たに加わった個別系列

系　　列	改訂内容(百万円)		備考
	速報	改訂	
L4　実質機械受注(製造業)	－	459,430	

② 速報値から確報値になった個別系列

系　　列	改訂内容		備考
	速報	改訂	
L1　最終需要財在庫率指数	113.3	114.5	
L2　鉱工業用生産財在庫率指数	105.9	105.9	
L8　マネーストック(Ｍ２)(前年同月比)	2.0	1.9	

【一致系列】

① 改訂から新たに加わった個別系列

系　　列	改訂内容		備考
	速報	改訂	
C4　労働投入量指数(調査産業計)	－	105.0	

② 速報値から確報値になった個別系列

系　　列	改訂内容		備考
	速報	改訂	
C1　生産指数(鉱工業)	104.1	103.9	
C2　鉱工業用生産財出荷指数	99.2	99.2	
C3　耐久消費財出荷指数	104.5	104.5	
C5　投資財出荷指数(除輸送機械)	107.1	107.1	
C6　商業販売額(小売業)(前年同月比)	2.3	2.4	
C7　商業販売額(卸売業)(前年同月比)	6.4	6.4	

【遅行系列】

① 改訂から新たに加わった個別系列

系　　列	改訂内容		備考
	速報	改訂	
Lg1　第３次産業活動指数(対事業所サービス業)	－	109.4	令和8(2026)年7月分以降で遡及改訂。
Lg2　常用雇用指数(調査産業計)(前年同月比)	－	0.5	
Lg4　家計消費支出(勤労者世帯、名目)(前年同月比)	－	-7.8	
Lg7　きまって支給する給与(製造業、名目)	－	117.8	

② 速報値から確報値又は改定値になった個別系列

系　　列	改訂内容		備考
	速報	改訂	
Lg9　最終需要財在庫指数	108.0	108.6	

（使用上の注意）

・公表日の１営業日前(令和8(2026)年11月25日(水)8:30)までに公表された値を用いて算出した。
・ＤＩの数値については、ホームページ(https://www.esri.cao.go.jp/jp/stat/di/di.html)を参照のこと。
なお、以下の理由により、遅行指数はＣＩ及びＤＩともに遡及改訂されている。
・「Lg1 第３次産業活動指数（対事業所サービス業）」が、令和8(2026)年7月分以降で遡及改訂。
・「Lg3 実質法人企業設備投資（全産業）」が、実質化に用いる民間企業設備デフレーターの遡及改訂（令和7(2025)年4-6月期以降）に伴い、令和7(2025)年4月分以降で遡及改訂。